Themenschwerpunkt Schillerhaus ab Seite 4

GOHLIS FORUM

25. Jahrgang Informationen des Bürgervereins Gohlis e.V. 2 / 2023

Mit viel Elan ins neue Jahr

Neujahrsauftakt des Bürgervereins

VON TINO BUCKSCH

Was macht eigentlich so ein Bürgerverein? Was haben die Mitglieder von einer Mitgliedschaft in unserem Verein? Zwei große Fragen über das Vereinswesen, auf die der Bürgerverein Gohlis im Rahmen seines Neujahrsauftaktes Antworten bot. Dazu lud der Verein am 21. Januar seine Mitglieder ins Foyer des Kunsttankers in der Lindenthaler Straße ein. Die Antwort auf die erste Frage erhielten die anwesenden Mitglieder in Form einer Präsentation zu den Sanierungsplänen der Landsberger Straße.

Nach dem Neujahrsauftakt erreichte uns leider die Info, dass der für März diesen Jahres geplante Sanierungsbeginn Landsberger Straße vorerst abgesagt und verschoben werden muss. Aufgrund der aktuellen wirtschaftlichen Situation mit Rohstoffengpässen, stark gestiegenen Baupreisen und Mangel an ausführenden Baufirmen, konnte im EU-weiten Vergabeverfahren kein wirtschaftlich tragbares Angebot realisiert werden.

Nach mehreren Jahren unserer Beteiligung im Diskussionsprozess zur Planung der Baumaßnahme und einer öffentlichen Anhörung, konnten die Mitglieder nun die Ergebnisse des Engagements des Vereins erfahren. Hier zeigte sich, wie wichtig Bürgervereine als Träger öffentlicher Belange in Planungs- und Beteiligungsprozessen sind. Auch wenn am Ende nicht alle Ergebnisse aus Sicht des Vereins zufriedenstellend sind, so hat sich das lange Engagement gelohnt. Die zweite Frage wurde in geselliger Form beantwortet – bevor sich die Mitglieder bei Getränken und einem kleinen Imbiss zu Gesprächen zusammenfanden, gab es eine exklusive Führung durch das Haus und die Räumlichkeiten des Makerspace. Viele der Mitglieder waren dabei von der Vielfalt der dort ansässigen Kunst- und Kulturschaffenden überrascht. Noch mehr Begeisterung rief der Einblick in Werkräume des Makerspace hervor. Dass im Herzen von Gohlis solch ein spannendes (Mitmach)Angebot existiert, hatten viele noch gar nicht gewusst.

Vereinsmitglieder beim Neujahrsempfang des Bürgervereins

Es zeigt sich also, Engagement im Bürgerverein kann eigentlich nur Gutes für die Entwicklung unseres Stadtteils bringen. Zudem erlangen unsere Mitglieder exklusive und einzigartige Einblicke hinter die Kulissen so mancher Einrichtungen im Stadtteil. Teil davon zu sein, geht ganz einfach! Auf Seite 14 findet sich der Mitgliedsantrag. Wenige Minuten genügen zum Ausfüllen. Lernen Sie nette, engagierte und gleichgesinnte Gohliserinnen und Gohliser kennen und leisten Sie mit uns gemeinsam einen Beitrag im Stadtteil.

Was Makerspace und Kunsttanker noch so alles zu bieten haben, wird Thema der aktuellen aber auch kommenden Ausgaben sein.

Gohliser Kulturkalender 1

März bis April – Ausgewählte Termine

Mi, 01.03. | 14-18 Uhr Bibliothek Gohlis „Erich Loest“ Spiel mit! Spielenachmittag in der Bibliothek Gohlis. Tretet als Familie oder Freunde gegeneinander an der PlayStation an, versucht euer Glück bei der Tombola oder bastelt euch einfach ein eigenes Spiel.

Mi, 01.03. | 19 Uhr Budde-Haus Literarische Gespräche. „...ich bin des Zufalls schiere Ungestalt“. Ein Gespräch über den Schriftsteller Wolfgang Hilbig und die Gegenwartsliteratur mit André Schinkel und Constance Timm.

Mi, 01.03. | 19.30 Uhr Westarkade Gohliser Schlösschen Singen in der Westarkade.

Sa, 04.03. | 10-16 Uhr Franz&Frida - Raum f. Gestaltung Linolschnitt. Workshop (Anfänger und Fortgeschrittene). 60,00 €.

So, 05.03. | 14 Uhr | Gohliser Schlösschen Musikalischer Rundgang durch das Gohliser Schlösschen. Die Geschichte des Gohliser Schlösschens ist eng mit der überaus reichen Musikgeschichte der Stadt Leipzig verknüpft.

Di, 07.03. | 17-18.30 Uhr Bibliothek Gohlis „Erich Loest“ Skat-Workshop der Leipziger Skatschule e.V.. „Stechen - reizen - skaten“? Bei uns kann das Skatspiel neu erlernt oder das vorhandene Wissen aufgefrischt werden.

07.-21.03. | 15-17 Uhr Wegen uns e.V. Ramadan & Seine orientalische Kunst. Orientalische Laternen, Trommeln basteln und Lieder singen. Inklusive Kreativworkshops für Kinder im Alter von 6 bis 12 Jahren an.

Di, 07.03. | 17 Uhr Makerspace Offene Textilwerkstatt. Die Textilwerkstatt des Makerspace lädt zur offenen Nähwerkstatt ein. 10€/h (Miete, Strom, Betreuung) pro TN

Mi, 08.03. | 19 Uhr Budde-Haus Frauentagslesung. Montagsnächte-Trilogie. Lesung und Gespräch mit der Autorin Kathrin Wildenberger

Mi, 08.03. | 19.30 | Oesersaal Gohliser Schlösschen Beflügelt - Toshihiro Kaneshige - Klavier-Recital. In Leipzigs schönstem Kammermusiksaal, dem Oesersaal im Gohliser Schlösschen, gastieren bekannte Pianist*innen und die vielversprechendsten Shooting-Stars der Szene.

Fr, 10.03. | 19 Uhr Makerspace Willkommens- und Schnupperabend. Interessierte und Neumitglieder sind herzlich eingeladen zum gemeinsamen Essen, Tour durch den Makerspace und Kennenlernen der Gemeinschaft.

Sa, 11.03. | 15 Uhr Feenhandwerk Häkelführerschein

Sa., 11. März | 19 Uhr | Erikas Eiscafé Eutritzsch Schiebestraße 45 , „Knigges Schokoladen-Freuden“. Adolph Freiherr Knigge schrieb in seinem Buch „Über den Umgang mit Menschen“. Unterhaltsame und lehrreiche Momente mit der Knigge Expertin Frauke Weigand, einer musikalischen Umrahmung von Ivo Spacek (Sänger Oper Leipzig) und natürlich Schokolade. Ticketpreis (inkl. einem Getränk): 15,00 €

Sa, 11.03. | 20 Uhr | Mediencampus Villa Ida Campus Jazz | Christy Doran (gt) – SUI / Ronan Guilfoyle (acc hb) – IRL / Gerry Hemingway (dr) – usa

So, 12.03. | 16 Uhr Budde-Haus Familienzeit. „Es war einmal ...“. Märchen aus aller Welt frei erzählt

Di, 14.03. | 17 Uhr | Makerspace Offene Textilwerkstatt. Die Textilwerkstatt des Makerspace lädt zur offenen Nähwerkstatt ein. 10€/h (Miete, Strom, Betreuung) pro TN

Mi, 15.03. | 15 Uhr Feenhandwerk Möbel aufpolstern

15.03.–31.03.2023 Westarkade Gohliser Schlösschen Gert Pötzschig – Die anderen Bilder -| Malerei und Zeichnung. Eine Ausstellung in Kooperation mit der Galerie Koenitz

Mi, 15.03. | 19.30 Uhr Westarkade Gohliser Schlösschen Singen in der Westarkade

Fr, 17.03. | 15.30 Uhr Feenhandwerk Grußkarten basteln

Fr, 17.03. | 20 Uhr | UnterRock im GeyserHaus Konzert: Steve Baker & the LiveWires

Sa, 18./19.03. | 10-16 Uhr Franz&Frida - Raum f. Gestaltung Portrait. Workshop (Anfänger und Fortgeschrittene). 120,00 €.

Sa/So, 18./19.03. Kreativitätswerkstatt Workshop Kreatives Schreiben

So, 19.03. | 17 Uhr Versöhnungskirche Leipzig 10 Jahre Vox Humana - Zum 150. Geburtstag von Max Reger. Konzert mit Vox Humana und der Capella Fidicinia. Leitung: Martin Krumbiegel

Mo, 20.03. | 18 Uhr Makerspace Einführungskurs Keramik Teil 1 von 2. Wer noch nie mit Ton gearbeitet hat oder Grundkenntnisse auffrischen möchte, ist bei diesem zweiteiligen Workshop goldrichtig. Materialien und Ofenbrand sind im Preis (15 € Mitglieder, 10 € Nichtmiglieder) inbegriffen. Unterrichtssprache Deutsch, Englisch

Mo, 20.03. | 17 und 19 Uhr Budde-Haus Weltgeschichtentag 2023. Geschichten am Feuer. Leipziger Erzähler*innen erzählen Märchen und Geschichten für kleine und große Leute im Kunstgarten des Budde-Hauses. Kooperationsveranstaltung mit Erzählraum e. V.

Di, 21.03. | 17 Uhr Makerspace Offene Textilwerkstatt. Die Textilwerkstatt des Makerspace lädt zur offenen Nähwerkstatt ein. 10€/h (Miete, Strom, Betreuung) pro TN

Mi, 22.03. | 16 Uhr Feenhandwerk Rahmen sticken

Mi, 22.03. | 18 Uhr Budde-Haus Mitreden! Budde-Haus-Debatte. Bürger reden miteinander zum Thema: Gendern – der richtige Weg zur Geschlechtergerechtigkeit?

Do, 23.03. | 16.30 Uhr Bibliothek Gohlis „Erich Loest“ Bilderbuchkino, Wir lesen gemeinsam witzige und fröhliche Ostergeschichten wie "Der Ostermann" und malen im Anschluss gemeinsam Osterbilder aus. Alter: ab 4 Jahren

Sa, 25.03. | 15.30 Uhr Feenhandwerk Grußkarten basteln

So, 26.03. | 10 und 11 Uhr Budde-Haus Familienzeit. Tierische Musik. Eine klangvolle Reise in die Tierwelt für Kinder bis 7 Jahren, Eltern und Großeltern zum Zuhören und Mitmachen. Kooperationsveranstaltung mit „Luftraum“

So, 26.03. | 15 Uhr Sommersaal Gohliser Schlösschen 252. Bürgerkonzert - Peter und der Wolf. Bläserquintett „WINDSTÄRKE 5“.

Mo, 27.03. | 16 Uhr Bibliothek Gohlis „Erich Loest“ VorLeseLust am Montag. Vorlesepatin Monika vom LeseLust Leipzig e. V. liest mit uns eine spannende Geschichte. Alter: ab 3 Jahren

Di, 28.03. | 17 Uhr Makerspace Offene Textilwerkstatt. Die Textilwerkstatt des Makerspace lädt zur offenen Nähwerkstatt ein. 10€/h (Miete, Strom, Betreuung) pro TN

Mi, 29.03. | 16-18 Uhr Bibliothek Gohlis „Erich Loest“ Osterbasteln für Groß und Klein. Bemalt und beklebt mit uns Ostereier und bastelt euch euer eigenes Osterkörbchen sowie weitere Osterdeko.

Mi, 29.03. | 19.30 Uhr Westarkade Gohliser Schlösschen Singen in der Westarkade.

Mi, 29.03. | 19.30 Uhr Budde-Haus Philosophischer Salon. Humor - Inspirationen aus der Philosophie. Impuls und Gespräch mit Dr. Svantje Guinebert

Sa, 01.04. | 10-16 Uhr Franz&Frida - Raum f. Gestaltung Linolschnitt. Workshop (Anfänger und Fortgeschrittene). 60,00 €.

Sa. 01.04. | 10 Uhr Schillerhaus Tag der offenen Tür zur Wiedereröffnung des Schillerhauses

Sa. 01.04. | 19.30 Uhr Mediencampus Villa Ida Blüthner Classics mit Martin James Bartlett

Sa, 01.04. | 20 Uhr UnterRock im GeyserHaus Konzert: Anne Haigis

So, 02.04. | 14 Uhr Gohliser Schlösschen Musikalischer Rundgang durch das Gohliser Schlösschen.

So, 02.04. | 16 Uhr Budde-Haus Sonntagsfilm um vier (mit Kasse des Vertrauens). Abschied und Ankunft. Dok-Film (D, 2021), anschließend Gespräch mit der Regisseurin Beate Kunath

Mo, 03.04. | 18 Uhr Makerspace Einführungsworkshop Keramik Teil 2 von 2. ACHTUNG Dieser Termin ist der 2. Teil unserer zweiteiligen Workshopreihe Einführung in die Keramik.

04.-18.04. | 15-17 Uhr Wegen uns e.V. Puppentheater. Handpuppen und Marionetten kreieren und damit spielen. Inklusive Kreativworkshops für Kinder im Alter von 6 bis 12 Jahren an.

Di, 04.04. | 17 Uhr Makerspace Offene Textilwerkstatt. Die Textilwerkstatt des Makerspace lädt zur offenen Nähwerkstatt ein. 10€/h (Miete, Strom, Betreuung) pro TN

Fortsetzung auf Seite 15

Zusammengestellt vom Bürgerverein Gohlis e. V., Kontaktadressen unter: gohlis.info/kulturkalender/

Editorial

VON TINO BUCKSCH

Liebe Leserinnen und Leser,

dem Aufruf zur Mitarbeit im Redaktionsteam des Gohlis Forum in den letzten Ausgaben sind erfreulicherweise sowohl Mitglieder als auch interessierte Gohliserinnen und Gohliser gefolgt. In den Händen halten Sie nun die zweite Ausgabe, die unter der Zusammenarbeit des neuen Teams entstanden ist. Wer die Köpfe und Gesichter dieser neuen Redaktion sind, werden Sie in einer der kommenden Ausgaben erfahren. Was Sie schon in dieser Ausgabe merken werden, sind neue Rubriken, die eingeführt und weiter ausgebaut werden. So wird auf Seite 8 das Thema Kultur mit der neuen Reihe „Was macht die Kunst?“ neben dem gewohnt ausführlichen Kulturkalender eine weitere Verankerung im Gohlis Forum finden. Mit der Reihe „Ein Stück Gohlis“ und „Wussten Sie schon? – Straßennamen in Gohlis“ werden weitere folgen.

Aber auch Kontinuität ist angesagt! Mit der Vorstellung der Jahresplanung der AG Umwelt und Klima auf Seite 9 sowie der Veranstaltungsankündigungen der Initiative Weltoffenes Gohlis und unserem Büchercafé auf Seite 11 können Sie Einblicke in die spannenden Vereinsangebote im März und April gewinnen.

Auch einen Themenschwerpunkt werden Sie in dieser Ausgabe finden. Auf Seite 4 und 5 haben wir dem Stadtgeschichtlichen Museum die Möglichkeit geboten, über die Hintergründe der Sanierung der Ausstellung im Schillerhaus zu berichten aber auch Raum gegeben auf geplante Veranstaltungen hinzuweisen. Das Schillerhaus ist für den Bürgerverein ein langjähriger wichtiger Kooperationspartner im Stadtteil und wir freuen uns daher, dass auch wir weiterhin Teil dieser Veranstaltungsplanung sind. Wenn ich Ihr Interesse wecken konnte, dann schauen Sie einfach in die Terminübersicht des Schillerhauses auf Seite 7. Als besonderes Schmankerl kann ich die gemeinsame Lesung mit dem SOKO-Leipzig-Star Johannes Hendrik Langer am 24.06. empfehlen.

Sie sehen, die Ausgabe 2/2023 ist wieder voller spannender Inhalte. Ich wünsche Ihnen daher viel Spaß beim Lesen!

GLASFASER FÜR GOHLIS-SÜD
Jetzt Hausanschluss sichern und 799,95 € sparen!

Die Telekom plant zurzeit den Ausbau des hochmodernen Glasfaser-Netzes für 12.000 Haushalte und Unternehmen in Gohlis-Süd. Der Anschluss an das Glasfasernetz bietet viele Vorteile:

- Download-Geschwindigkeiten mit bis zu 1000 Mbit/s
- Problemlos von zu Hause arbeiten
- Höchstgeschwindigkeiten fürs Online Gaming und Streaming, und die Internetverbindung bleibt auch dann schnell und stabil, wenn viele Nutzer gleichzeitig im Haus oder in der Nachbarschaft im Netz unterwegs sind.

So einfach geht's

- Auf telekom.de/glasfaser schauen, ob Ihre Adresse im Ausbaugebiet liegt
- Bis 31.12.2023 Glasfaser-Anschluss beauftragen und 799,95€ Anschlusskosten sparen

Für die Nutzung ist außerdem ein Glasfaser-Tarif notwendig. Auch hier bietet die Telekom aktuell attraktive Sonderkonditionen. Zu den Tarifen und zum weiteren Vorgehen für Ihren Glasfaser-Anschluss beraten Sie unsere Mitarbeiter gerne vor Ort oder telefonisch

WEITERE INFOS ERHALTEN SIE HIER:
Glasfaser-Infomobil
Gohlis Park (Ecke Landsberger Str./Max-Liebermann-Str.)
27.02. – 04.03.2023, 10:00 Uhr – 18:00 Uhr (nicht am 28.02. und 03.03.)

BÜRGER-INFOVERANSTALTUNG

am **16.03.** um **18:00 Uhr**
im **Kulturhof Gohlis** (Kultursaal, Eisenacher Str. 72, 04155 Leipzig).

Interessierte sind herzlich eingeladen vor Ort Fragen zu stellen und mit den Verantwortlichen in Kontakt zu treten.

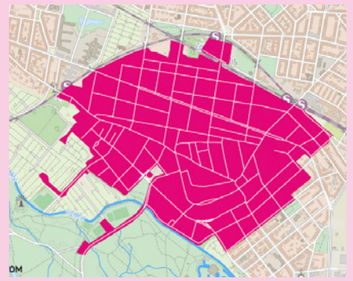

Glasfaser-Ausbaugebiet der Telekom in Gohlis-Süd

Mal ohne Lorbeerkranz

VON STEFFEN POSER

„Wir stehen an einer Stätte, die ein großer und edler Mann betrat ... Unser großer Schiller, ... er steht uns in heiliger und unnahbarer Ferne; ... Aber an dieser Stelle ..., die alle an das gewöhnliche Leben erinnern, fühlen wir es lebhafter als je: daß auch Schiller Mensch war; wie wir; ... hier ist er aus- und eingewandert, hier hat er sich erfreut ..., in diesen freundlichen Räumen hat er dieselbe Luft geathmet, die uns erquickt, in unserm traulichen Rosenthale haben ihn dieselben Schattengänge gekühlt, die uns erfreuen.“

Selbstkarikatur Schillers vom 2. Juli 1786

Treffender, als es Robert Blum anlässlich der Enthüllung der Gedenktafel an Schillers kurzzeitigem Quartier in Gohlis im November 1841 tat, kann man kaum zusammenfassen, warum auch heute noch im mittlerweile Schillerhaus geheißenen alten Bauernhaus in der Menckestraße Gebäude und Ausstellung an den Sommeraufenthalt des Dichters im Jahre 1785 erinnern.

Dieses Jahr hatte für den späteren Dichterfürsten genauso bedrückend begonnen, wie das alte geendet hatte. Aus dem Job als Militärarzt, den er hasste, hatte er sich davongeschlichen, aus dem nächsten, den er wirklich mochte, war er rausgeflogen. Die Behörden waren ihm wegen Fahnenflucht auf den Fersen, der Geldbeutel war flach und zu allem Überfluss plagte er sich mit einer Malariaerkrankung. Kurzum, die Welt war schlecht und das Leben, kaum dass es richtig begonnen hatte, schien aschgrau.

Das Schillerhaus in Leipzig-Gohlis, Fotografie, um 1880

Und dann, von jetzt auf gleich, änderte sich alles. Schiller nahm eine überraschende Einladung von zwei ihm bis dahin vollkommen unbekannten Pärchen an, die ihn, voll der Bewunderung für seine ersten schriftstellerischen Erfolge, nach Leipzig baten. 1785 zog er für einige Wochen im Haus des Bauern Schneider als Sommergast ein. Dort erlebte er beglückende Nähe, bedingungslose Freundschaft und ehrliche Bewunderung, im nahen großstädtischen Leipzig eine verheißungsvolle Ahnung der weiten Welt. Hier sah er sein eigenes Stück im Theater, machte die Bekanntschaft zahlreicher Künstler, gewann neue Zuversicht und verlor seine Schulden. Plötzlich schien alles eitel Sonnenschein und im Hochgefühl des Glücks wuchsen in ihm Verse, die einmal seine bekanntesten sein sollten – das Lied *An die Freude*.

Rund 50 Jahre später ist es der Leipziger Theatersekretär und Homo Politicus Robert Blum, der Schillers einstige Sommerfrische zu wenig beachtet findet. Blum nimmt den „kräftigste(n) Kämpfer für ... Wahrheit, Recht und Freiheit“ beim Wort und setzt ihn als subversive Waffe gegen politische Bevormundung, Despotie und Zensur ein. Man beschäftigt sich im Kreise Gleichgesinnter mit dem Werk eines der größten deutschen Dichter und ruft doch mit dessen Worten von Freiheit, Gleichheit, Brüderlichkeit laut in den abgestandenen

Sächsische Champagner-Fabrik in Dresden.
Herrn Louis Zschinschky, Theaterplatz,
Herrn Louis Apitzsch, Dresdner Strasse,
Das Directorium.
Loschwitzer Auslese
(Schiller-Champagner)
Feinste Schiller-Punsch-Essenz.
Schillers 100jährigen Geburtstag
Liqueur-Fabrik von E. Höhne,
Hôtel Stadt Dresden.

Werbeannoncen in der Leipziger Zeitung für Produkte zur Feier von Schillers 100. Geburtstag 1859

Mief der deutschen Kleinstaaten nach dem Öffnen der Fenster.

Schiller und sein Werk trifft auch nach Jahrzehnten noch den Nerv der Zeit bei jenen, die am politischen Prozess teilhaben wollen. Man zitiert den Dichter und münzt ihn auf die Gegenwart. Wer je in der DDR den trotzigen Applaus nach Posas Gedankenfreiheits-Forderung bei einer Aufführung des Don Karlos erlebte, weiß, was gemeint ist. Man macht einen über siebzigjährigen Gohliser ausfindig, der des Dichters einstige Sommerwohnung identifiziert, die man 1841 mit einer für das schmalbrüstige Häuschen etwas überdimensionierten Ehrenpforte samt Eisengusstafel schmückt. Die erklärt, er habe hier nicht nur gewohnt, nein, sein populärstes Werk, **das** Lied sei hier entstanden. Später disputiert man darüber. Hat er es hier nur im Herzen getragen, allenfalls knapp skizziert, vielleicht zunächst im Freundeskreis im sommerlichen Schatten alter Linden nur einzelne Verse gesungen und das Ganze erst jenseits Gohlis‘ vollendet? Heute Nebensächlichkeit, damals an diesem Ort unverzichtbar für die Identifikation mit Mann und Werk.

Tarock-Karten mit Darstellung von Szenen aus Theaterstücken von Friedrich Schiller, um 1820

Von nun an gibt es alljährlich Schillerfeste, Wettbewerbe für Schüler und Ausstellungen von »Schiller-Reliquien«. 20 Taler lässt sich der Schillerverein die Miete für die beiden windschiefen Stuben kosten, in denen der Verehrte einst logierte und als 1856 der Abbruch des ganzen Hauses droht, erwirbt er kurzerhand Haus und Grundstück und setzt es instand. Fast einhundert Jahre später wird der Schillerverein aufgelöst und die Stadt übernimmt das Gebäude. Unsachgemäßer Umgang mit der Bausubstanz und verwalteter Mangel in der DDR lassen Ende der 80er Jahre des letzten Jahrhunderts erneut um den Fortbestand des Hauses fürchten, den eine grundhafte Sanierung 1998 sichern kann. Nachvollziehbar, dass sich im Laufe von mehr als anderthalb Jahrhunderten Gedenkstättenexistenz auch mehrfach die Art und Weise wandelt, mit der Friedrich Schiller an diesem Ort dem Publikum begegnen soll. Vom Freiheitskämpfer, über den entrückten Dichterfürsten zum Revolutionär ist da Vieles dabei. Vielleicht ist es heute an der rechten Zeit am rechten Ort, in der neuen Ausstellung den Wortgewaltigen als Menschen kennenzulernen, ehe er vollständig zu Marmor erstarrt.

Schöne Aussichten:

Das Kulturprogramm im neu gestalteten Schillerhaus

VON FRANZISKA JENRICH-TRAN

Das Jahr 2023 steht im Schillerhaus ganz im Zeichen der Freude. Zunächst einmal freuen wir uns sehr, Sie nach einer längeren Umbauphase in unserer neuen Ausstellung *Götterfunken* wieder begrüßen zu können. Dies soll am 1. April mit einem Tag der offenen Tür für Groß und Klein gebührend gefeiert werden. Entdecken Sie die Ausstellung unter sachkundiger Führung, genießen Sie musikalische Beiträge von jungen Musizierenden, gehen Sie auf einen digitalen Schillerrundgang oder nutzen Sie unser Kreativangebot.

Frühjahrsputz mit dem Bürgerverein im Schillergarten

Auch über den Publikumstag hinaus werden an jedem ersten Mittwoch im Monat sowie an besonderen Tagen öffentliche Führungen zu verschiedenen Themen angeboten. Bei Interesse vereinbaren wir auch gern individuelle Führungen an Ihrem Wunschtermin. Zudem wurde das Programm für Bildungseinrichtungen überarbeitet und erweitert. Es reicht nun von spielerischen Angeboten für Kindergartenkinder bis zu Workshops für die Oberstufe. Alle Informationen dazu finden Sie auf der Museumswebseite oder Sie sprechen uns direkt an.

Steffen Poser, Franziska Jenrich-Tran und Dr. Anselm Hartinger vor dem Schillerhaus

Der malerische Bauerngarten wird im Sommer wieder Schauplatz zahlreicher Veranstaltungen sein. Freuen Sie sich auf ein Wiedersehen mit bekannten Gesichtern. Unter anderem werden die Papiertheaterkünstlerin Ulrike Richter, die Sängerin Cora Chilcott, die Schüler und Schülerinnen der Musikschule Johann-Sebastian Bach sowie das Kabarett „De fischelanden Gaffeedanden“ ihre neuen Programme zeigen. An den beiden letzten Augustwochenenden präsentiert das beliebte Theater-Ensemble Kulturbeutel sein alljährliches Sommertheaterstück. Ein weiteres Highlight wird die Aufführung des Stücks „Der Räuber-Komplex“ durch die Theater-AG des Gohliser Friedrich-Schiller-Gymnasiums.

Erstmalig wagen wir uns dieses Jahr mit den Ensembles „Action & Drama“ und „Uschis Erben“ in die Sphären des Improvisationstheaters. Das Publikum wirkt als Impulsgeber mit seinen Ideen, die dann spontan auf der Bühne in Geschichten umgewandelt werden.

Friedrich Schiller war ein großer Weinliebhaber, der dem Rebensaft auch literarisch ein Denkmal setzte. Was liegt also näher als eine öffentliche Weinprobe im Garten des Schillerhauses, zu der Museumsdirektor Dr. Anselm Hartinger in diesem Jahr wieder herzlich einlädt.

Schillers Gedicht „An die Freude“ steht im Fokus zweier Veranstaltungen. Ich werde in einem öffentlichen Vortrag auf die Entstehungsumstände und das musikalische Nachleben des berühmten Gedichts eingehen. Der Lyriker Ralph Grüneberger gestaltet eine musikalisch umrahmte Lesung mit modernen Lesarten der Ode an die Freude. Auch die Leipziger Theodor-Fontane-Gesellschaft und der Verein für Sächsische Landesgeschichte sind mit Lesungen im Schillerhaus vertreten.

Weinprobe im Garten des Schillerhauses

Wer sich für weitere Schiller-Orte in Gohlis interessiert, kann sich künftig mit seinem Smartphone auf eine Spurensuche rund um das Schillerhaus begeben. Den digitalen Rundgang haben Schülerinnen und Schüler des Schiller-Gymnasiums in Kooperation mit dem Museum entwickelt.

Ganz besonders freuen wir uns über die Fortsetzung der guten Zusammenarbeit mit dem Gohliser Bürgerverein, der uns schon in der Vergangenheit tatkräftig unterstützt hat. Als gemeinsame Veranstaltungen sind dieses Jahr ein Stand beim Tag der offenen Tür, ein Frühjahrsputz im Schillergarten, eine Lesung mit dem Schauspieler Johannes Hendrik Langer sowie ein Liedersingen im Advent geplant.

Kommen Sie also vorbei und lassen Sie sich vom Charme des Schillerhauses verzaubern. Wir freuen uns auf Ihren Besuch!

Veranstaltungshighlights

1. April, ab 10 Uhr	Tag der offenen Tür zur Wiedereröffnung des Schillerhauses
30. April, 17 Uhr	*An die Freude*, Lesung mit Ralph Grüneberger
6. Mai, ab 18 Uhr	Museumsnacht Halle – Leipzig
2. Juni, 18 Uhr	Heinrich Heine: Atta Troll. Papiertheater mit Ulrike Richter
10.6., 19 Uhr	*Der Räuber-Komplex*. Theater mit Schülerinnen und Schülern des Friedrich-Schiller-Gymnasiums
18.6./ 2.7., jeweils 15 Uhr	Sommermusik mit der Musikschule Johann Sebastian Bach
23.6., 19 Uhr	Improvisationstheater mit „Uschis Erben“
25.6., 18 Uhr	Lesung im Bürgerverein Gohlis mit dem ZDF-SOKO-Kommissar Johannes Hendrik Langer alias Moritz Brenner
1.7., 14 Uhr	Lesung mit dem Verein für Sächsische Landesgeschichte
8.7., 18 Uhr	Schiller-Abend mit Cora Chilcott
9.7., 16 Uhr	Weinprobe im Schillergarten mit Dr. Anselm Hartinger und Franziska Jenrich-Tran
5.8., 19 Uhr	Improvisationstheater mit „Action & Drama“
18.-20.8. sowie 25.-27.8.	Sommertheater mit dem Kulturbeutel
27.9., 16 Uhr	Vortrag „Alles über Schillers Ode an die Freude“ von Franziska Jenrich-Tran
21.10., 19 Uhr/ 22.10, 17 Uhr:	Kabarett *De fischelanden Gaffeedanden*
25.10, 16 Uhr	Lesung zu E.T.A. Hoffmann mit dem Fontane-Kreis-Leipzig

WAS MACHT DIE KUNST?
Kunst made in Gohlis

VON PETER PETZKA

Der Kunsttanker in der Lindenthaler Straße

Ich weiß nicht, wie oft ich schon an dem markanten Gebäude in der Lindenthaler Str. 61-65 vorbei gefahren bin. Noch nie hatte ich mich gefragt, was sich in dem Gebäude befindet. Aber irgendwann ist es immer das erste Mal und ich habe im Internet recherchiert.

Später hatte ich die Gelegenheit, mit Kerstin Herrlich, einer der ersten Mieter im Haus zu sprechen:

„2018/19 bestand das Orgateam der Nacht der Kunst aus 3 Mitarbeiterinnen, damals noch für verschiedene kleine Locations zuständig. Wir haben angefangen, alles ein bisschen anders als bisher zu machen. Wir wollten zweigleisig fahren, einmal richtig gute Künstler verpflichten und es gleichzeitig auch für die Besucher interessant gestalten.

Die Besucher sollten wissen, dort stellen gute Künstler aus! Ganz gleich, ob Freizeitkünstler oder Künstler, die erst am Anfang ihrer Karriere stehen und sich einfach mal ausprobieren wollen. Alle sollen die Möglichkeit bekommen, ihre Werke zu präsentieren.

Ziel ist es, dass Leute, die sonst nicht unbedingt in eine Galerie gehen würden, trotzdem Zugang zur Kunst finden. Immer wieder wird bestätigt, dass hier für jeden etwas dabei ist.

Auf der Suche nach großen Ausstellungsflächen zur Nacht der Kunst – dem großen Kunst- und Kulturfestival im Leipziger Norden – bin ich Anfang 2019 auf eine Anzeige im Leipziger Amtsblatt gestoßen, in der es um das Gebäude in der Lindenthaler Straße ging."

Auf dem Gelände befand sich bis 1990 die Firma Fahrzeugbau Stoye. Sie produzierten Seitenwagengespanne. Aber das ist eine andere spannende Geschichte. Das jetzige Gebäude, ein ehemaliges Autohaus, wurde als Flüchtlingsunterkunft umgebaut. Allerdings war der Bedarf an Unterkünften zu der Zeit nicht mehr vorhanden und das riesige Gebäude stand leer.

Die Kreativwirtschaft hatte sich im Stadtrat für die Umnutzung des leerstehenden Gebäudes stark gemacht. Nach einem weiteren dreiviertel Jahr wurde das Haus Anfang September 2019 für die Kreativwirtschaft freigegeben. Schon drei Tage später fand die Nacht der Kunst das erste Mal auch im neuen Gebäude statt. Alles war mit der heißen Nadel gestrickt, wie man so sagt. Die Menge an Besuchern übertraf alle Erwartungen.

Der neue Kulturstandort im Leipziger Norden fand in der Bevölkerung großen Anklang. Aber noch stand das Haus leer. Ende 2019 zogen die ersten Künstler ein. Das Haus ist zurzeit vollständig belegt mit Malern, Grafikern, Bildhauern, Musikern, Musikinstrumentenbauern, Klavierbauern und vielen anderen Künstlern.

Wie soll aber nun das Kind heißen? Ursprünglich hatte das Haus den passenden Namen „Atelierhaus". Danach wurde es in „Kunst- und Kreativhaus" umbenannt – es war aber ein bisschen schwierig zu sprechen.

Nach vielen, langen Diskussionen einigte sich die Mehrheit der Mieter auf den Namen *KUNSTTANKER*. Die Form des Gebäudes erinnert ein wenig an ein Schiff.

In den nächsten Ausgaben des Gohlis Forums mehr über das Haus, die Künstler und deren Werke. Also – nächste Ausgabe nicht verpassen!

KUNSTTANKER – KUNST TANKEN

Umwelt und Klima sind auch wichtige Themen in Gohlis

VON GERD KLENK

Dass Umwelt und Klima immer stärker Einfluss auf unser Leben nehmen, wird kaum noch jemand leugnen können. Im Februar 2022 wurde deshalb eine AG mit diesen Themen beim Bürgerverein gegründet. Warum aber für Gohlis? Die Motivation dafür ist, auch etwas in unserem Stadtteil zu tun. Das ist zwar nicht global, aber hier vor Ort auch sehr wichtig. Deshalb haben wir uns überlegt, was und mit wem wir zusammen arbeiten können und welche Themen wir dafür bearbeiten wollen. Dabei haben wir uns entschieden für: Information, Aktion, Politik und Vernetzung.

Für die Vernetzung konnten wir die *Omas for Future* gewinnen. Das Schiller-Gymnasium ist aber ebenso ein wichtiger Akteur im Stadtteil, ebenso wie die Klimabuchmesse, Wissenschaftler von Scientists for Future Leipzig, Gohliser Eltern aus dem Kreis der Parents for Future Leipzig, Mitglieder von Kirchgemeinden, Kleingartenvereinen, der Leipziger NABU und andere Akteure.

Für das Jahr 2023 haben wir auch schon einen schönen Plan aufgestellt. Hier eine Aufzählung:

16. März: Lesung mit der Klimabuchmesse im Schiller-Gymnasium
25. März: Frühjahrsputz/Clean-Up-Aktion
22. April: Zukunftstag der *Omas for Future* auf dem Marktplatz
25. Juni: Lesung mit dem Bürgerverein Gohlis mit dem ZDF-SOKO-Kommissar Moritz Brenner alias Johannes Hendrik Langer im Schiller-Haus (in Kooperation mit der Klimabuchmesse)
15. September: Parking Day am Gohliser Anger

Haben Sie Lust, bei uns mitzumachen? Wir freuen uns über kreative Köpfe und helfende Hände. Wir treffen uns jeden 2. Mittwoch im Monat um 19:00 Uhr online und dazwischen so oft wie möglich persönlich. Melden Sie sich bei uns unter umwelt@gohlis.info. Darüber erhalten Sie auch den Zugang zu unserem Online-Treffen. Weitere Infos erhalten Sie unter www.gohlis.info/mitmachen/umwelt-und-klima/
Wir freuen uns auf Sie!

Eine witzig-pointierte Lesung
und Diskussion zum Mit- und Nachdenken.

Weltuntergang im Kopf? Klima fällt aus!

VON BETTINA VAN SUNTUM

Endlich wieder lesen! Da wir nicht bis zur Buchmesse Ende April warten wollen, haben sich der Klimabuchmesse e. V., die Vereinigung Erneuerbarer Energien (VEE) Sachsen und die AG Umwelt und Klima des Gohliser Bürgervereins gedacht, gemeinsam zu einer Lesung ins Schiller-Gymnasium einzuladen.

Die beiden Gäste, Jan Hegenberg und Katharina van Bronswijk, stellen sich auf ganz unterschiedliche Weise der Frage, wie wir als Gesellschaft angesichts der zunehmenden Bedrohung durch Klimakrise und Artensterben endlich die Ärmel hochkrempeln und ins Handeln kommen können.

In seinem mittlerweile als Bestseller verkauften Buch *Weltuntergang fällt aus* zeigt Jan Hegenberg alias *Der Graslutscher* faktenbasiert, aber trotzdem mit einer ordentlichen Prise Humor, wie wir die Energiewende angehen können und wie Städte ohne Autos aussehen und funktionieren würden.

Katharina van Bronswijk stellt in ihrem Buch *Klima im Kopf* unsere Gefühle in den Mittelpunkt: Angst vor Überflutungen, Schuldgefühle wegen des letzten Urlaubsfluges, Wut über die Untätigkeit der Regierungen.

Die Bücher bieten ausreichend Stoff für Freude am Lesen und zur Diskussion über unsere Gesellschaft. Im Anschluss besteht die Möglichkeit zur Buchsignierung. Der Eintritt ist frei. Leserinnen und Leser des Gohlis Forums können mit dem beigefügten Los an der Buchverlosung teilnehmen. Einfach ausschneiden, den Namen ausfüllen und vor Ort in den Lostopf werfen.

BUCHVERLOSUNGSLOS

Vorname

Nachname

Neues aus der Bibliothek Gohlis „Erich Loest“

Liebe Leserinnen und Leser des Gohlis Forum,

ein gutes Buch zu lesen, ist immer eine gewinnbringende Erfahrung. Information, Erkenntnisgewinn oder pure Unterhaltung, die Gründe, ein Buch in die Hand zu nehmen, sind natürlich vielfältig. Und vielfältig sind auch die Angebote an Lesestoff in den Buchhandlungen und Bibliotheken. Mit dem Neustart einer besonderen Veranstaltungsreihe rund ums Thema Buch wollen wir Ihnen die Literaturauswahl etwas erleichtern.

Am 24. April, 10 Uhr findet unser erstes Literaturfrühstück für Senioren statt. In gemütlicher Runde bei Kaffee und Kuchen präsentieren wir Ihnen die Neuerscheinungen der aktuellen Unterhaltungsliteratur. Egal, ob bewegender Familienepos, spannender Krimi oder historischer Liebesroman. Es sollte für jeden Geschmack etwas dabei sein. Eine ideale Gelegenheit, um Neues zu entdecken und miteinander ins Gespräch zu kommen. Aufgrund der begrenzten Teilnehmerzahl wird um Anmeldung bis 17. April gebeten.

Spiel mit! Spielenachmittag in der Bibliothek Gohlis

Am Samstag, den 4. März wird die Bibliothek Gohlis zwischen 14 Uhr und 18 Uhr zur bunten Spielewelt. Tretet als Familie oder Freunde gegeneinander an der PlayStation an, versucht euer Glück bei der Tombola oder bastelt euch einfach ein eigenes Spiel. Nehmt an unserem Memory-Turnier teil und werdet zum Gohliser Memory-Champion. Das Turnier startet 14:30 Uhr und richtet sich an alle Gedächtnissportler zwischen 3 und 99 Jahren. (Anmeldung unter +49 341 1235255 oder bibliothek.gohlis@leipzig.de)

Deutsches Blatt, Französisches Blatt, Vorhand, Mittelhand, Hinterhand, Ramsch, Schieberamsch, Bock und und und...! Die Profis wissen es sofort: Hier wird Skat gespielt! Wer schon immer wissen wollte, was es mit diesen Begriffen auf sich hat und wie dieses beliebte Kartenspiel eigentlich richtig funktioniert, dem bietet der Skat-Verein Gohlis e.V. mit seinem Skat-Schnupperkurs eine ausgezeichnete Gelegenheit dazu. Dieser beginnt 15:30 Uhr und eignet sich für alle Kartenspielfreunde ab 12 Jahren.

Darüber hinaus warten viele neue Spiele und Überraschungen auf euch! Kommt vorbei und spielt einfach mit.

Die Anmeldung für LeipzigPass-Inhaber ist ermäßigt.

Kinder und Jugendliche bis zum vollendeten 19. Lebensjahr können die Bibliothek kostenlos nutzen.

Bibliothek Gohlis „Erich Loest“
Stadtteilzentrum Gohlis
Georg-Schumann-Straße 105
04155 Leipzig
Tel.: +49 341 1235255
E-Mail:
bibliothek.gohlis@leipzig.de
Öffnungszeiten:
Mo, Di, Do, Fr 10 – 19 Uhr;
Mi 15 – 19 Uhr

Anzeige

NATURKOST GOHLIS
DAS ORIGINAL SEIT 1996 IM REVIER
BESTE BIO-LEBENSMITTEL AUS DER REGION UND DARÜBER HINAUS
Frickestraße 2 | Tel.: (0341) 9016472
Unsere Öffnungszeiten:
Mo bis Fr 9:00-19:00 | Sa 9:00-14:00
mail@naturkost-gohlis.de
www.naturkost-gohlis.de

Büchercafé des Bürgervereins Gohlis e. V.

Lesung im Rahmen von Leipzig liest an Leipzig längster Magistrale 2023

Sonntag, 30. April, 14 Uhr, Großer Saal im Budde-Haus, Lützowstraße 19
Art der Lesung: Lesung und Gespräch mit dem Autor
Genre: Märchen (und Teile der Rezeptionsgeschichte)
Autor: Fabian W. Williges
Titel (kurz): OMG – Orientalische Märchen Gestalten

Lesung aus der Ende 2022 herausgebrachten Sammlung orientalischer Märchen, Sagen und Gedichte in historischen Übersetzungen und Nacherzählungen. Wir begegnen den berühmten Gestalten Aladdin, Sindbad, Ali Baba und Mullah Nasreddin genauso wie den weniger bekannten Malik Ibrahim, Nim-Kuni, Sohrab und Esfandiyar und vielen mehr. Zitiert werden Klassiker wie die Märchen aus Tausendundeiner Nacht oder die Shahnameh. Andere Märchen werden von Williges nacherzählt, die er durch die Spieler einer afghanischen Fußballmannschaft in Leipzig kennengelernt hat. Ein Zeugnis des Orients und der deutschen Orientrezeption – eine Schatzkammer wie die der vierzig Räuber!

„Migrationspolitik in Sachsen zwischen Humanität und Wirtschaftsinteressen – verspielen wir beides?“

Diskussionsveranstaltung

22. März 2023, 19 Uhr
Buddehaus
Lützowstraße 19, 04155 Leipzig

Referent*innen:
Nadja Sthamer, MdB SPD Leipzig, Ausschuss für Menschenrechte und humanitäre Hilfe
Sylvia Pfefferkorn, Wirtschaft für ein Weltoffenes Sachsen e.V.
Mohamed Okasha, Co-Vorsitzender Migrantenbeirat Stadt Leipzig

Thematische Schwerpunkte:
- Über welche Wege kommen Migrant*innen nach Sachsen?
- Welche humanitären und wirtschaftlichen Aspekte hat Migration nach Sachsen?
- Wird die aktuelle Bundes- und Landespolitik in Sachsen diesen Aspekten gerecht? - Welche politischen Spielräume gibt es für positive Änderungen?

Moderation:
Dr. Nils Magnus Franke

Eintritt frei

WELTOFFENES GOHLIS
Bürgerverein Gohlis e.V.
Budde-Haus SOZIOKULTURELLES ZENTRUM LEIPZIG-GOHLIS

www.facebook.com/weltoffenesgohlis

Leipzig liest wieder in Gohlis

VON JÜRGEN SCHRÖDL

Vom 27. bis zum 30. April ist wieder Buchzeit in ganz Leipzig. Die Leipziger Buchmesse und das Lesefest "Leipzig liest" bieten ein pralles Programm an Neuerscheinungen, Autorentreffs und Austausch über Literatur.

Im Gohliser Budde-Haus gibt es an drei Tagen Lesungen und Gespräche. Am Freitag, dem 28. April stellt sich der Pendragon Verlag aus Bielefeld mit zwei jungen Autor*innen vor: Angelika Rehse und Gabriel Herlich beschäftigen sich in ihren Debütromanen mit Einsamkeit, Schuld und Selbsterkenntnis.

Am Samstagabend ist der ViCON Verlag (Schweiz) im Budde-Haus zu Gast. Der Autor H.S. Eglund liest aus seinem neuesten Werk *Nomaden von Laetoli* – eine Geschichte über einen jungen Forscher in Afrika auf den Spuren der Urmenschen. Ein packender Roman mit tiefen Einblicken in Wissenschaft, Mythen und Zeitgeschichte.

Am Sonntagnachmittag, dem 30. April öffnet das schon traditionelle Büchercafé des Bürgervereins Gohlis. Fabian W. Williges liest aus seiner herausgebrachten Sammlung orientalischer Märchen, Sagen und Gedichte. Dabei begegnet man berühmten und weniger bekannten Gestalten wie Aladdin, Sindbad, Ali Baba oder Malik Ibrahim, Nim-Kuni, Sohrab und Esfandiyar (s. S. 9).

Für alle Leseveranstaltungen gilt: Eintritt frei. Mehr Infos unter www.budde-haus.de oder www.gohlis.info

Neue Freizeitangebote im Budde-Haus

VON JÜRGEN SCHRÖDL

Neben einem vielseitigen Veranstaltungsprogramm bietet das Budde-Haus auch jede Menge Freizeitangebote: Tanz- und Bewegungskurse wie Salsa, Zumba. Life-Kinetik und Tai-Chi, Musikunterricht für Kleinstkinder, Treffs für Schwangere, die Rommé-Nachmittage des Bürgervereins Gohlis, Theater- und Chorproben. Ab März kommen zwei neue Angebote hinzu: eine Kinderbuchwerkstatt und Gitarrenunterricht.

In der Buchwerkstatt des Grafikers und Buchbinders André Hüter lernen Kinder ab 6 Jahren jeden Dienstag von 16.30 bis 18.00 Uhr unterschiedliche Bindetechniken und Gestaltungsmethoden. Sie erarbeiten kleine und große Geschichten. Seite für Seite, Wort auf Wort, Bild auf Bild entsteht ein eigenes Bucherlebnis mit Hand(werk) und Kopf.

Der Gitarrenunterricht ist offen für Anfänger*innen und Fortgeschrittene, für Kinder. Jugendliche und Erwachsene. Er wird geleitet von Thomas Bachmann und findet mittwochs von 16.00 bis 19.00 Uhr statt.

Für beide Angebote sind Anmeldungen erforderlich. Infos gibt es unter www.budde-haus.de und +49 341 90960037.

SENIORENBÜRO LEIPZIG-NORD

Seniorenbüro Nord – Begegnen. Informieren. Beraten.

Freizeitangebote Information Unterstützung
Beratung für Senior*innen und Angehörige
im Arthur-Bretschneider-Park, Kleiststraße 52, 04157 Leipzig Tel: 0341 902 902 13 E-Mail: seniorenbuero@geyserhaus.de
Mo - Di 9 - 18 / Mi 10.30 - 18 / Do 9 - 15 / Fr 9 - 12 Uhr

GEYSER HAUS

Veranstaltungen im März

Mi. 8. März Internationaler Frauentag – Blümchen to go

Mi. 8. März, 11.00 – 13.00 Uhr
Literaturkaffee

Do. 9. März, 13.00 – 15.00 Uhr
QUIZ anlässlich des Frauentages

Di. 14. März, 14.00 – 17.00 Uhr
Reparaturkaffee

Mi. 15. März, 11.00 – 13.00 Uhr
Musikklub

Do. 16. März, 13.00 – 15.00 Uhr
Sicherheit im Straßenverkehr

Di. 21. März, 14.00 – 15.30 Uhr
Lesung aus dem Buch *Die Erfindung des muslimischen Anderen* mit anschließendem Gespräch

Mi. 29. März, 11.00 – 13.00 Uhr
Osterspaziergang

Do. 30. März, 13.00 – 15.00 Uhr
Wieviel von „Monsieur Claude" steckt in uns? – Film und Gespräch

Veranstaltungen im April

Di. 4. April, 14.30 – 16.30 Uhr
Gedächtnistraining

Mi. 5. April, 11.00 – 13.00 Uhr
Fotoclub

Do. 6. April, 13.00 – 15.00 Uhr
Basteln & Handarbeiten

Fr. 7. April, 9.00 – 10.00 Uhr
Entspannung mit Klangschalen

Di. 11. April, 14.00 – 17.00 Uhr
Reparaturkaffee

Mi. 12. April, 11.00 – 13.00 Uhr
Literaturkaffee

Di. 18. April, 15.30 – 17.00 Uhr
Angehörigengruppe Alzheimer- und Demenzerkrankter

Mi. 19. April, 11.00 – 13.00 Uhr
Musikklub

Do. 20. April, 13.00 – 15.00 Uhr
Sicherheit im Straßenverkehr

Di. 25. April, 14.00 – 15.00 Uhr
NEU: Auftakt zur Vortragsreihe zum Thema: *Ruhestand - was nun?*

Mi. 26. April, 11.00 – 13.00 Uhr
Natur- & Gartenclub

Unsere regelmäßigen Termine nach Wochentagen finden Sie auf https://geyserhaus.de/sbn/

Bürgerverein Gohlis e.V.
Aufnahmeantrag

Hiermit beantrage ich zum 01.___. 20___ die Aufnahme in den gemeinnützigen Bürgerverein Gohlis e.V. (bitte Monat und Jahreszahl ergänzen)

Name (Nachname oder Name der juristischen Person) _____

Vorname (bei Familienmitgliedschaft Hauptansprechpartner) _____

Straße, Hausnummer _____

PLZ _____ Wohnort _____

Geburtsdatum (Tag/ Monat/ Jahr) _____

Beruf / Tätigkeit (freiwillige Angabe) _____

E-Mail-Adresse (freiwillige Angabe) _____

Telefonnummer (freiwillige Angabe) _____

	Mitgliedsform	Quartalsbeitrag	Jahresbeitrag
O	Einzelmitglied	15 €	60 €
O	* Familie bzw. Haushalt (alle Personen in einen Haushalt)	24 €	96 €
O	Fördermitglied	30 €	120 €
O	juristische Person	30 €	120 €
O	Einzelmitglied mit ermäßigtem Beitrag (Studierende, Rentner, Kleinverdiener, Erwerbslose)	9 €	36 €

Ich möchte meinen Beitrag im folgenden Turnus zahlen: O quartalsweise O jährlich

Bankverbindung: Bürgerverein Gohlis e.V., Sparkasse Leipzig, IBAN DE 92 8605 55 92 1111 5016 68

O Ich bin damit einverstanden, dass mein Vor- und Zuname als neues Mitglied des Bürgervereins Gohlis e.V. im nächsten Gohlis Forum erwähnt wird.

O Ich möchte meinen Beitrag bequem per Lastschrift bezahlen.

Ich erkenne die Satzung des Bürgervereins Gohlis e.V. an und werde die Ziele des Vereins nach meinen Möglichkeiten unterstützen. Ich willige ein, dass der Bürgerverein Gohlis e.V. als verantwortliche Stelle die nachstehenden personenbezogenen Daten zum Zwecke der Mitgliederverwaltung, des Beitragseinzuges und der Mitarbeit in den vereinsinternen Arbeitsgemeinschaften und Initiativen verarbeitet und nutzt. Eine weitere Datenübermittlung an Dritte findet nicht statt. Bei Beendigung der Mitgliedschaft werden die personenbezogenen Daten gelöscht.

(Datum) _____ (Unterschrift) _____

* Für Familienmitgliedschaften: Namen und Geburtstage der weiteren Mitglieder:

Name	Vorname	Geburtsdatum
1)		
2)		
3)		
4)		

Bürgerverein Gohlis e.V. • Registergericht: Leipzig VR 1319 • Steuernummer 232/140/07193 K07
Lützowstraße 19 • 04157 Leipzig • buergerverein.gohlis@gmail.com
Tino Bucksch – Vorsitzender • Petra Voigt – 2. Vorsitzende • Hannes Meißner – Kassierer

Gohliser Kulturkalender

April – Ausgewählte Termine Teil 2

Mi, 05.04. | 19 Uhr
Budde-Haus Bühne frei. Offene Erzählbühne Leipzig. Als Gast: Antje Horn (Jena) mit dem Programm „Über den Tellerrand" Kooperationsveranstaltung mit Erzählraum e. V.

Do, 06.04. | 16 Uhr
Parkbühne GeyserHaus *Osterfeuer mit Livemusik, Eintritt frei.*

Sa, 08.04. | 11 Uhr
Feenhandwerk Rahmen sticken

Di, 11.04. | 17 Uhr
Makerspace Offene Textilwerkstatt. Die Textilwerkstatt des Makerspace lädt zur offenen Nähwerkstatt ein. 10€/h (Miete, Strom, Betreuung) pro TN

Mi, 12.04. | 19.30
Gohliser Schlösschen Auftakt! – Kammermusikalische Kostbarkeiten. Jeden Monat präsentieren junge und energiegeladene Studierende der Hochschule für Musik und Theater „Felix Mendelssohn Bartholdy" (HMT) kammermusikalische Schätze in Leipzigs schönstem Kammermusiksaal. Kurator und künstlerischer Leiter der neuen Kammermusikreihe „Auftakt!" ist Prof. Boris Kusnezow.

Sa/So, 15./16.04.
Kreativitätswerkstatt
Workshop Kreatives Schreiben

Di, 18.04. | 18.30 Uhr
Budde-Haus Mitmachen! Budde-Basar. Offener Austausch für alle, die Ideen, Projekte und Mitwirkung rund ums Budde-Haus „feilbieten" möchten

Di. 18.04. | 17 Uhr
Schillerhaus Vortrag „Rudolstadt – Schillers heimliche Geliebte" von Christian Hofmann

Di, 18.04. | 17 Uhr | Makerspace
Offene Textilwerkstatt. Die Textilwerkstatt des Makerspace lädt zur offenen Nähwerkstatt ein. 10€/h (Miete, Strom, Betreuung) pro TN

Fr/Sa, 21./22.04.
Kreativitätswerkstatt Workshop Buchbinden

Sa, 22.04. | 12 Uhr | ProGohlis zu Gast bei Kallenbach Kleine Vor-Buch-Messe mit Dagmar S. Koepf. „Wahre Liebe ..." – Rainer Maria Rilke und die Liebe. Musikalisch-szenische Lesung mit Mayjia Gille & Eisvogel

Sa, 22.04. | 20 Uhr
Gohliser Schlösschen
Klezmer with friends im Gohliser Schlösshen. Tantshoyz. Tanzabend mit Tanzmeisterin Sayumi Yoshida und Live-Klezmermusik. Kooperationsveranstaltung mit Klezmer with friends e. V.

Sa, 23.04. | 11-17 Uhr
Budde-Haus Gartenfreude. Trödelmarkt für Gartenfreunde. Der spezielle Second-Hand-Markt für alles, was das grüne Hobby in Heim, Hof und Garten gebrauchen kann – von der Astschere bis zum Zierstrauch

So, 23.04. | 15 Uhr
Oesersaal Gohliser Schlösschen Beflügelt - Daon Choi - Kammermusik im Schlösschen. In Leipzigs schönstem Kammermusiksaal, dem Oesersaal im Gohliser Schlösschen, gastieren bekannte Pianist*innen und die vielversprechendsten Shooting-Stars der Szene. Teil des Programms sind unter anderem Scriabin, Grieg und Prokofjew. Eintritt: 20 € | ermäßigt 15 €

Mo, 24.04. | 16 Uhr
Bibliothek Gohlis „Erich Loest" VorLeseLust am Montag. Vorlesepatin Monika vom LeseLust Leipzig e. V. liest mit uns eine spannende Geschichte. Alter: ab 3 Jahren

Di, 25.04. | 17 Uhr
Makerspace Offene Textilwerkstatt. Die Textilwerkstatt des Makerspace lädt zur offenen Nähwerkstatt ein. 10€/h (Miete, Strom, Betreuung) pro TN

Mi, 26.04. | 19.30 Uhr
Budde-Haus Philosophischer Salon. Echtheit. Impuls und Gespräch mit Dr. Jirko Krauß

Fr, 28.04. | 19 Uhr
Budde-Haus Leipzig liest. Freundschaft, Feindschaft, Frenemies: Zwei Debüts bei Pendragon. Lesung und Diskussion mit den Autor*innen Angelika Rehse und Gabriel Herlich und dem Verleger Günther Butkus. Kooperationsveranstaltung mit dem Pendragon Verlag (Bielefeld)

Sa, 29.04. | 19 Uhr
Budde-Haus Leipzig liest. Nomaden von Laetoli. Lesung und Gespräch mit dem Autor H.S. Eglund, Kooperationsveranstaltung mit dem ViCON Verlag (Schweiz)

Sa, 29.04. | 10-16 Uhr
Franz&Frida - Raum f. Gestaltung Collage - Mixed-Media. Workshop (Anfänger und Fortgeschrittene). 60,00 €.

So, 30.04. | 15 Uhr | Oesersaal Gohliser Schlösschen 253. Bürgerkonzert. Romantik pur. laviertrio TaSte-Re. Yuka Tanabe, Violine. Wolfram Stephan, Violoncello. Prof. Heiko Reintzsch, Klavier. Sebastian Hensel, Viola, als Gast. Wenn Sie die herrliche Klangwelt der Romantik erleben wollen, ist dieses Konzert ein Muss, denn zwei ihrer schönsten Werke stehen auf dem Programm.

So, 30.04.| 16 Uhr |Parkbühne GeyserHaus Maifeuer mit Livemusik, Eintritt frei

So. 30.04. | 17 Uhr
Schillerhaus „An die Freude", Lesung mit Ralph Grüneberger

Zusammengestellt vom Bürgerverein Gohlis e. V., Kontaktadressen unter: gohlis.info/kulturkalender/

Wir begrüßen als neue Vereinsmitglieder:
Peter Petzka, Werner Schucker, Katja Zschunke

Veranstaltungen / Termine

Mittwoch	**1. März**	16.30 Uhr	Ausstellungseröffnung „30 Jahre Gohlis, 30 Jahre Bürgerverein“, Bibliothek Gohlis „Erich Loest“, Georg-Schumann-Straße 105
Mittwoch	**8. März**	19 Uhr	AG Umwelt und Klima. Vorerst nur digital. Den Zugangslink erhalten interessierte Teilnehmerinnen und Teilnehmer unter umwelt@gohlis.info
Donnerstag	**9. März**	14 Uhr	Rommé-Runde der AG Seniorinnen und Senioren
Mittwoch	**15. März**	19 Uhr	AG Mobilität und Verkehr verkehr@gohlis.info
Mittwoch	**22. März**	19 Uhr	„Migrationspolitik in Sachsen zwischen Humanität und Wirtschaftsinteressen – verspielen wir beides?“ Diskussionsveranstaltung der Initiative Weltoffenes Gohlis im Rahmen der Internationalen Wochen gegen Rassismus
Donnerstag	**23. März**	14 Uhr	Rommé-Runde der AG Seniorinnen und Senioren
Samstag	**25. März**	10 Uhr	Putzaktion der AG Umwelt und des Bürgervereins, Treffpunkt Jugendclub Ufo, Sasstraße
Montag	**27. März**	19 Uhr	AG Stadtteilgeschichte geschichte@gohlis.info
Samstag	**1. April**		Stand des Bürgervereins beim Tag der offenen Tür im Schillerhaus
Donnerstag	**6. April**	14 Uhr	Rommé-Runde der AG Seniorinnen und Senioren
Mittwoch	**12. April**	19 Uhr	AG Umwelt und Klima. Vorerst nur digital. Den Zugangslink erhalten interessierte Teilnehmerinnen und Teilnehmer unter umwelt@gohlis.info
Mittwoch	**19. April**	19 Uhr	AG Mobilität und Verkehr verkehr@gohlis.info
Donnerstag	**20. April**	14 Uhr	Rommé-Runde der AG Seniorinnen und Senioren
Montag	**24. April**	19 Uhr	AG Stadtteilgeschichte geschichte@gohlis.info
Mittwoch	**26. April**	19 Uhr	Initiative Weltoffenes Gohlis
Sonntag	**30. April**	14 Uhr	Lesung und Diskussionsveranstaltung im Rahmen der Buchmesse und Leipzig liest: Orientalische Märchen Gestalten von Fabian Williges

Impressum

Herausgeber: Bürgerverein Gohlis e. V., Lützowstraße 19, 04157 Leipzig, **Telefon (Mo-Fr 10.00-17.00 Uhr):** +49 341 20018556
Öffnungszeiten: Nur nach telefonischer Terminvereinbarung Mittwoch von 17 bis 19 Uhr und Freitag von 10 bis 12 Uhr
E-Mail: buergerverein@gohlis.info (Verein) | gohlisforum@gohlis.info (Redaktion), **Internet:** www.gohlis.info
Bankverbindung: Sparkasse Leipzig, IBAN: DE92 8605 5592 1111 5016 68
Redaktion: Tino Bucksch für den Vorstand des Bürgerverein Gohlis e.V. | **Satz/Layout:** Reichelt Kommunikationsberatung
Bildbearbeitung: Peter Petzka
Bildnachweis: S. 1, 8: Peter Petzka | S. 4, 5, 7: Stadtgeschichtliches Museum Leipzig S. 6: Tino Bucksch | S. 10: Stadtteilbbliothek „Erich Loest“ | S. 12: © buchwerkstatt leipzig| S. 13: Andreas Reichelt

Namentlich gekennzeichnete Beiträge müssen nicht der Meinung des Bürgervereins Gohlis e. V. entsprechen.
Redaktionsschluss Heft 3/2023: 3. April 2023. Leserbriefe, interessante Beiträge zu Gohliser Themen und Anzeigen sind jederzeit willkommen!